

MIYAKONOJO

市民の笑顔が広がる 南九州のリーディングシティ





1月14日

災害に強いまちを目指して



4年ぶりに、消防出初式を沖水川市民緑地で開催。式典のほか消防団の一斉放水や子どもたちを対象にした防火衣着用やはしご車搭乗、消火器体験など防火・防災意識を高めるイベントも行いました。



1月14日

どんな1年にしようかな



書家の^{シチュー}紫舟さん監修のもと、大書初め大会を開催しました。平安時代から1200年以上続くといわれる書初めの文化。約150人の参加者らは、今年の夢や目標などを思いを込めて書き上げました。



1月22日

千葉ロッテマリーンズがやって来る！



プロ野球千葉ロッテマリーンズが、秋季キャンプ・2軍春季キャンプを来年から都城運動公園で実施することを発表。同球団の高坂社長は「勝てるチーム作りのための変更」と力を込めました。

- 02 まちの話題
- 04 冬の都城をスポーツキャンプの興奮が駆け抜ける
- 06 書かない・待たない・回らない
～市役所の常識が変わります～
- 07 山之口運動公園・都城運動公園の整備進捗を紹介！
- 08 もっと知って、ほじょ犬のこと。
- 09 できることから行動しよう
いま、災害に備える！
- 10 大切な愛犬を守るために
犬の登録と狂犬病予防注射
- 12 4月1日(月)から敬老バス券と温泉磁気カードの受け付けを開始します！
- 13 新しい議長と副議長を紹介/
小・中学生プレゼンコンテストを実施しました
- 14 INFORMATION(市からのお知らせ)
- 19 国際交流員のひとりごと/安全・安心情報/
読者のお便り
- 20 企業のカ/今月の読者プレゼント
- 21 美術館情報/歴史探訪/
都城島津伝承館だより
- 22 Let'sみやこんじょい/おすすめ図書/
まちなかdeわくわく
- 23 都城フィロソフィ/届けたい都城の風景/
私の夢/現住人口/編集後記
- 24 都城市公式LINEのメニューとデザインを
大幅リニューアル！

今月の表紙 COVER



才能の芽、都城で育つ

2月1日から28日まで都城運動公園で行われたプロ野球読売巨人軍ファームキャンプ。表紙の田村^{とむら}朋輝投手(19歳)は、未来のエースともいわれ、駒田監督が注目する選手の1人です。都城キャンプでさらに力をつけた右腕の今後に期待しています。



2月8日 戸郷翔征選手に市民栄誉賞を贈呈



プロ野球読売ジャイアンツ・戸郷翔征選手(本市出身)への都城市市民栄誉賞。戸郷選手は、2023ワールド・ベースボール・クラシック日本代表として、決勝戦では相手の勢いを封じる好投を見せるなど、日本の3度目の優勝に大きく貢献しました。



©読売巨人軍



2月1日～20日 被災地での応急給水支援



能登半島地震により大規模断水が続く被災地を支援するため、本市上下水道局職員延べ20人が石川県能登町で応急給水活動に従事。1月30日には第1陣4人の派遣に際し出発式を行いました。



1月20日～23日 被災者の命と健康を守る「医療の要」



久保佳祐医師

能登半島地震被災地の医療支援のため、都城市郡医師会病院の久保佳祐医師が、県の災害派遣医療チーム(DMAT)として活動。久保医師は石川県穴水町で活動指揮や病院支援などに当たりました。



2月6日 宝石のように輝く完熟キンカン



山之口町の南茂博さんのビニールハウスで、富吉小学校1・2年生による完熟キンカンの収穫体験が行われました。収穫後、児童らは大粒のキンカンを頬張り「あまーい！」と歓声を上げていました。



2月2日 パラスポーツに挑戦!



UMKスポーツフェスタパラスポーツ体験会を開催。祝吉小学校6年生がボッチャ競技とフライングディスク・アキュラシー競技に挑戦し、多様性や共生社会の大切さなどを学びました。



都城で、今年もスポーツキャンプが実施されました。プロの練習風景を間近で見ることができ、貴重な機会。選手たちの姿を一目見ようと県内外から多くのファンらが本市を訪れました。本市で次のシーズンに向けて汗を流した選手たちの活躍が今年もたくさん見られますように！
 ◎問い合わせ
 スポーツ政策課
 ☎23-9546

①②③④FC東京キャンプ(高城運動公園) ⑤⑥⑦ツエーゲン金沢キャンプ(高城運動公園) ⑧福岡ソフトバンクホークス周東佑京選手自主トレ(高城運動公園) ⑨⑩⑪読売巨人軍ファームキャンプ(高城運動公園) ⑫読売巨人軍松原聖弥選手自主トレ(高城運動公園) ⑬中日ドラゴンズ柳裕也選手自主トレ(都城運動公園)



冬の都城を スポーツキャンプの 興奮が駆け抜ける



書かない・待たない・回らない

～市役所の常識が変わります～



市では、各種証明書の申請や転入・転出、結婚、出産などの手続きの際に、来庁者の負担を軽減できるよう市役所本庁舎で「書かない窓口」の運用を開始しました。

来庁者の記入負担軽減に加え、手続きの漏れを防ぎます。関連する各窓口での繰り返し説明なども不要になり、総手続き時間の短縮にもつながります。

◎問い合わせ

市民課 ☎23-2128

書かない窓口とは

手続きに必要な事項を職員がシステムで確認しながら来庁者と共に手続きを進めます。来庁者は、内容を確認した上で住所などが印字された申請書などに原則署名するだけで手続きが完了します。

対象手続き

・住民票の写しなどの各種証明書申請

・転入や転居、転出、婚姻、離婚、出生、死亡に起因する手続き

※対象手続き数は176。

詳しくは、市ホームページを確認ください

※相談や専門的な手続きは担当課を案内します



全国初の取り組みも

本市が導入する書かない窓口は、デジタル庁が構想・推進するシステムである「窓口DX SaaS」を活用して、全国で3例目です。本庁舎で対象手続きのワンストップ化を実現するのは全国初です。

待ち時間短縮の取り組み

本窓口導入に合わせて本庁舎1階市民課前のレイアウトを改修しました。申請書などの記載台を撤去して窓口の数を増やし、待ち時間の短縮を図ります。

対象手続きで来庁した際は、まずは発券機で番号札を取ってお待ちください。

転出届はオンラインが便利です



市外に転出する場合は、マイナンバーからマイナンバーカードを使ってオンラインで届け出ができます。この場合、都城市役所への来庁が原則不要です。10分程度で終わり、簡単・便利です。

各種証明書はコンビニなどでも取得できます



市役所の開庁時間を気にすることなく、自分の都合に合わせて、近隣のコンビニなどで取得できます。料金は窓口で取得する場合の半額以下です。

職員と一緒に手続きを進めるので安心です



市民課 田中 秀頼 副主幹
なりちか

これまでの市役所での手続きは、何をしたらいいのか分からなかったり、何度も住所などを書かないといけなかったりと、不安や負担感があったかと思います。

書かない窓口では、職員と一緒に必要な事項を確認しながら手続きを進めることができます。安心して来庁ください。

山之口運動公園・都城運動公園の整備進捗を紹介!

◎問い合わせ 国スポ・障スポ準備課 ☎23-2696



山之口運動公園

令和9年に開催される国スポ・障スポ大会の総合開閉会式や陸上競技が開催されるメイン会場、地域の防災力向上とさらなるスポーツ振興の拠点として、県と共同で陸上競技場などの整備を進めています。

●整備内容

主競技場(第一種公認陸上競技場) / 補助競技場(第三種公認陸上競技場) / 投てき練習場 / その他(多目的広場、芝生広場、児童広場、駐車場など)

●事業期間

平成29年度～令和6年度

●整備状況(令和5年12月末時点)

東側公園エリアでは2つの競技場と多目的広場の整備を進めていて、西側駐車場エリアの北側では造成工事、南側では舗装工事を進めています。

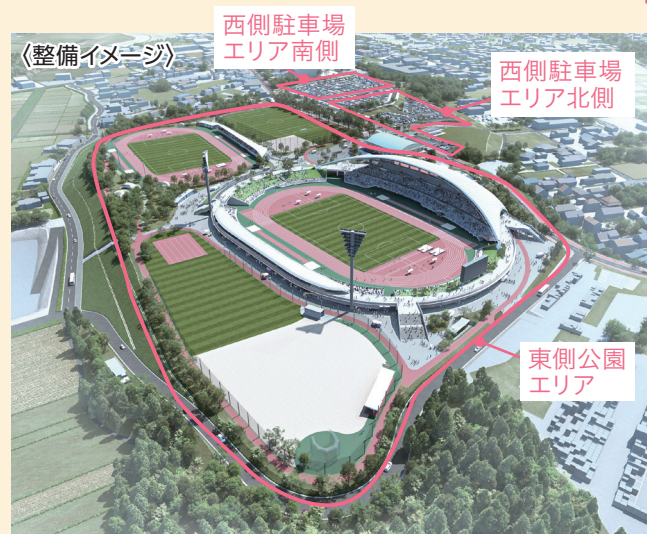

都城運動公園

令和9年に開催される国スポ大会の正式競技であるソフトテニス成年男女の会場としてテニスコート16面や駐車場などを整備するとともに、地域の防災力向上とさらなるスポーツ振興の拠点として、屋内競技場などの整備も行っています。

●整備内容

テニスコート16面 / 大会運営棟 / メインスタンド / 公園管理棟 / 陸上スタンド / 駐車場 / 園路 / 屋内競技場 / ブルペン / サブグラウンド ほか

●事業期間

令和2年度～令和8年度

●整備状況(令和5年12月末時点)

主に、テニスコート北側8面の整備や、公園園路、屋内競技場などの整備のための造成工事を進めています。また、都城泉ヶ丘高校プール跡地を公園区域に含めるため都市計画決定の手続きを進めています。



もっと知って、 ほじょ犬のこと。

目や耳、手足に障がいのある人をサポートするほじょ犬
(身体障害者補助犬)について紹介します。

◎問い合わせ 障がい福祉課 ☎23-2980



ペットではなく、体の一部です

ほじょ犬は、「身体障害者補助犬法」に基づき認定された犬で、特別な訓練を受けています。障がいのある人のパートナーであり、ペットではありません。きちんと訓練され管理も行われているので、社会のマナーも守ることができ清潔です。

ほじょ犬は、体に障がいのある人の自立と社会参加を助けています。

どこでもいっしょに行動します

公共施設をはじめ、さまざまな場所でほじょ犬を受け入れることは「身体障害者補助犬法」で義務付けられています。「犬だから」という理由で受け入れを拒否せずに、温かく見守ってください。

ほじょ犬への接し方

- 食べ物を与えない
- 気を引く行為は避ける
- 温かく見守る



ほじょ犬マーク

ほじょ犬の種類

盲導犬

目に障がいのある人が安全に歩けるようにサポートします。白や黄色の「ハーネス」という胴輪を着けていて、障害物を避けたり、曲がり角や段差を教えたりします。

聴導犬

耳に障がいのある人に、生活の中の必要な音を知らせます。玄関のチャイム音や赤ちゃんの泣き声、やかんの沸騰音、車のクラクションなどを聞き分けて教えます。

介助犬

手足や体の一部に障がいのある人の日常生活動作をサポートします。物を拾って渡したり、指示したものを持ってきたり、着替えを手伝ったりします。

ほじょ犬を受け入れる施設の人へ

ほじょ犬は、ほじょ犬使用者の指示に従い待機することができるので、特別な設備は必要ありません。

ほじょ犬の同伴を受け入れる際に他の利用者から苦情があった場合は、「身体障害者補助犬法」で受け入れ義務があることや、ほじょ犬の行動・健康管理はほじょ犬使用者が責任を持って行っていることを説明し、理解を求めてください。

規定の表示をしていない場合や認定証・使用者証の提示がない場合は、受け入れの義務はありません。認定証の確認のために声を掛けることは、ほじょ犬使用者に対して失礼には当たりません。

ほじょ犬使用者と他の施設利用者の両者が気持ちよく利用できるよう、ほじょ犬マークやポスターなどを掲示し、互いに理解し合える工夫をしましょう。



障がい福祉課
たかた
高田 美樹雄 副課長

できることから行動しよう

いま、災害に備える！

1月1日に発生した「令和6年能登半島地震」は、被災地に甚大な被害をもたらしています。

「地震大国」とも呼ばれる日本。国の予測によると、今後30年以内に南海トラフ巨大地震が発生する確率は70〜80%と予測されています。

このような状況を踏まえ、今できることや災害に強い住宅への備えに

ついて紹介します。

◎問い合わせ

危機管理課 ☎23-2129
消防局総務課 ☎22-8882

食料・日用品の備えを

大規模災害時、最初の3日間(72時間)は救助・救命が最優先されます。また輸送会社の被災や道路の損

壊などにより物流もストップします。

このため、国の緊急輸送による支援助物資が届き始めるまでの3日間は自分たちで過ごせるよう、家庭や職場での備蓄が呼びかけられています。
※ローリングストック法により、普段使いで備えましょう。

※ローリングストック法とは、備蓄した食品を定期的に消費し、食べた分だけ買い足していく方法

家具を固定しましょう

阪神・淡路大震災などでは、多くの人々が倒れてきた家具の下敷きになって亡くなったり、大けがをしました。大地震が発生したとき

には「家具は必ず倒れるもの」と考え、家具の転倒防止を行いましょ

ガラスの飛散防止を

割れたガラスは危険で避難を妨げるため、飛散防止フィルムを貼ると効果的です。カーテンを閉めておくことで屋内への飛散防止に効果があります。

また、ガラスや食器などが割れても歩けるように、寝室に靴などを置いておくことも有効です。



ガラスには飛散防止フィルムを

自助・共助・近助！



危機管理課
大西 洋幸 主査

阪神・淡路大震災では生き埋めとなった人の約8割が家族や近隣住民などの「自助・共助」により救出され、「公助」である救助隊などによる救出は約2割でした。また、熊本県に甚大な被害をもたらした令和2年7月豪雨でも、住民が避難を考えたきっかけは、避難指示はもとより、家族や町内会、近所の人による呼びかけだったとの回答があります。

令和6年能登半島地震でも発災直後、多くの方が家族・近隣住民により救出されました。これからは自助・共助そして「近助(近隣住民で助け合う)」という防災意識が育つ地域社会の構築が大切です。

地震による火災対策を！



消防局総務課
豊増 樹 主査

地震に伴う火災は同時多発的に発生し、消火作業も困難なことから、被害拡大が予想されます。地震による火災防止のため、ストーブやこんろは安全装置の付いた機器を使用し、燃えやすい物を近くに置かないなど、火災予防に努めましょう。

また、電気火災対策として、感震ブレーカーを設置することが効果的です。今年に入り、都城管内では火災による死者も発生しています。火の取り扱いには十分注意ください。

消防局では、防火に関する情報をInstagramで随時発信しています。ぜひ登録ください。



消防局公式Instagram

大切な愛犬を守るために

犬の登録と

狂犬病予防注射



令和6年度の犬の登録と狂犬病予防注射の日程を案内します。どの会場でも受けられます。また、狂犬病予防注射は、最寄りの動物病院でも接種できます。

◎問い合わせ 環境政策課 ☎23-2130

狂犬病予防注射は義務付けられています

「狂犬病」は、人に感染すると死に至る恐ろしい病気です。このため、犬を飼う場合は、年1回の予防注射の接種が義務付けられています。また、犬1頭ごとに、生涯1回の登録も義務付けられています。

●費用

狂犬病予防注射(年1回)	1頭 3300円
登録手数料(生涯1回限り)	1頭 3千円

**飼い主の皆さんへ
来場前に確認ください**

- ・3月下旬に送付する受付票を、必ず会場に持参ください
- ・会場では、首輪をしっかり締め、犬が暴れないように管理ください
- ・妊娠中や体調の悪い犬、1カ月以内に他の予防注射をした犬は、獣医師や動物病院に相談ください
- ・飼い犬が死亡、または飼い主の氏名や住所などが変わった場合は、届け出が必要です
- ・未登録犬は、注射と同時に登録ください。会場でも受け付けます

期日	場 所	時 間	期日	場 所	時 間	期日	場 所	時 間
4/22 (月) 山田	田中自治公民館	9:30~10:00	4/16 (火) 高崎	荒場自治公民館	9:10~9:35	4/11 (木) 西岳	猪子石記念碑前	9:30~9:45
	毘砂丸自治公民館	10:15~10:35		上勢西自治公民館	9:55~10:15		西折田自治公民館	10:00~10:20
	万ヶ塚自治公民館	10:50~11:10		原村自治公民館	10:35~11:05		田野地区集落センター	10:35~10:50
	長谷自治公民館	11:25~11:45		牟礼水流自治公民館	11:25~11:40		高野堂農研修館 (高野自治公民館)	11:10~11:30
	石風呂自治公民館	13:10~13:30		高崎福祉保健センター	13:10~13:40		上馬渡自治公民館	13:30~13:45
	平山自治公民館	13:45~14:10		高坂自治公民館	14:00~14:25		夏尾市民センター	14:00~14:20
	山田体育館前	14:30~14:55		鍋自治公民館	14:45~15:05		東牛之脛自治公民館	14:35~14:50
	大古川自治公民館	15:10~15:30		塚原自治公民館	15:25~15:45		御池自治公民館	15:05~15:20
4/23 (火) 山田	上是位川内自治公民館	9:10~9:30	4/18 (木) 高崎	野平自治公民館	10:00~10:15	4/12 (金) 西岳 庄内	下川内自治公民館	9:00~9:15
	下是位川内自治公民館	9:45~10:05		山神原自治公民館	10:30~10:50		関之尾自治公民館	9:30~9:55
	北田自治公民館	10:25~10:50		栗巣自治公民館	11:10~11:30		庄内市民広場駐車場	10:10~10:50
	竹脇自治公民館	11:05~11:30		柘木自治公民館	11:45~12:00		千草自治公民館	11:10~11:40
	古江自治公民館	13:20~13:40		高崎総合支所 東側駐車場	13:30~13:50		宮島自治公民館	13:00~13:20
	山内二自治公民館	14:00~14:25		田平自治公民館	14:05~14:25		今平自治公民館	13:35~14:05
	谷頭五自治公民館	14:40~15:05		町倉自治公民館	14:40~14:55		平田自治公民館	14:20~14:50
	谷頭トレーニングセンター	15:20~15:45		谷川自治公民館	15:10~15:25		下川崎自治公民館	15:05~15:25
4/19 (金) 高崎 山田	木下自治公民館	9:10~9:40	4/15 (月) 高崎	蔵元自治公民館	9:10~9:30	4/15 (月) 高崎	三和自治公民館	9:50~10:10
	吉村自治公民館	10:00~10:30		共和自治公民館	10:30~10:55		横谷自治公民館	11:15~11:40
	中轟自治公民館	10:50~11:05		横谷自治公民館	11:15~11:40		笛水多目的集会所	13:20~13:40
	小牧自治公民館	11:25~11:45		後平自治公民館	14:00~14:20		炭床自治公民館	14:50~15:10
	権堀牛繋留所	13:10~13:25		炭床自治公民館	14:50~15:10		鶴戸自治公民館	15:30~15:45
	東霧島多目的集会所	13:40~14:10		鶴戸自治公民館	15:30~15:45			
	瀬茅自治公民館	14:30~14:50						
	牛谷自治公民館	15:05~15:25						



令和6年度 狂犬病予防注射日程表



開始直後は、混雑する場合があります。各会場で定められた時間内であれば注射できますので、慌てず来場ください。

期日	場 所	時 間	期日	場 所	時 間	期日	場 所	時 間		
5/26 (日)	中郷地区公民館	9:00～ 9:30	5/9 (木) 五十市 横市 小松原	鷹尾1丁目自治公民館	9:00～ 9:20	4/25 (木) 山田 志和池 沖水	谷頭九自治公民館	9:10～ 9:30		
	妻ヶ丘地区体育館	10:00～ 10:30		久保原西自治公民館	9:40～ 10:10		谷頭一自治公民館	9:45～ 10:10		
	小松原地区公民館 (地区体育館横)	10:50～ 11:30		霧原自治公民館	10:25～ 10:55		谷頭二自治公民館	10:25～ 10:50		
	横市地区公民館	13:00～ 13:40		東加治屋自治公民館	11:15～ 11:35		薄谷自治公民館	11:05～ 11:30		
	五十市地区公民館	14:00～ 14:50		横市地区公民館	13:10～ 13:50		森田自治公民館	11:45～ 12:00		
	市役所北別館 (旧都城商工会議所)	15:10～ 15:40		今房自治公民館	14:05～ 14:20		崎田自治公民館	13:30～ 13:40		
5/28 (火) 高城 山之口	高城原ふれあい スポーツ館	9:00～ 9:20	5/10 (金) 中郷 姫城 五十市	大根田自治公民館	14:35～ 14:50	4/26 (金) 志和池	麓自治公民館 (野々美谷)	13:55～ 14:15		
	第1自治公民館	9:40～ 10:10		志比田自治公民館	15:05～ 15:35		下金田自治公民館	14:30～ 14:50		
	第2自治公民館	10:30～ 11:00		豊満自治公民館	9:20～ 9:40		中金田自治公民館	15:05～ 15:25		
	高城総合支所	11:20～ 12:00		高野原自治公民館	9:55～ 10:15		荒ヶ田自治公民館	9:30～ 9:45		
	下富吉地区体育館	13:40～ 13:55		正応寺自治公民館	10:30～ 10:50		岩満自治公民館	10:00～ 10:15		
	西向原公民館	14:10～ 14:25		下安久自治公民館	11:05～ 11:30		下水流3自治公民館	10:30～ 11:00		
5/30 (木) 山之口	山之口総合支所	14:40～ 15:10	5/20 (月) 中郷 五十市	藤田自治公民館	13:00～ 13:30	4/28 (日)	下水流1自治公民館	11:15～ 11:30		
	青井岳公民館	10:00～ 10:15		下長飯自治公民館	13:50～ 14:20		上水流東自治公民館	13:00～ 13:20		
	五反田公民館	10:30～ 10:45		ふるさとセンター	14:35～ 15:00		志和池地区体育館	13:40～ 14:10		
	六十田公民館	11:00～ 11:20		5/21 (火) 高城	大浦自治公民館		9:20～ 9:40	丸谷自治公民館	14:25～ 14:45	
	麓宮農研修館	13:10～ 13:35			弘川自治公民館		10:10～ 10:30	5/1 (水) 沖水 祝吉 小松原	高崎総合支所	9:00～ 10:00
	田原公民館	13:50～ 14:05			川内自治公民館		10:50～ 11:10		山田総合支所	10:30～ 11:30
街区第1公民館	14:20～ 14:35	益貴自治公民館	11:30～ 12:00		庄内地区公民館	13:00～ 13:40				
乗平公民館	9:30～ 9:40	雄児石自治公民館	13:20～ 13:40		西岳地区公民館	14:10～ 14:25				
桑原公民館	9:55～ 10:15	女橋自治公民館	14:00～ 14:20		5/2 (木) 祝吉 妻ヶ丘	高木自治公民館	9:20～ 10:00			
正近公民館	10:30～ 10:40	下今町自治公民館	14:40～ 15:10	沖水地区公民館		10:15～ 11:00				
上富吉地区体育館	10:55～ 11:10	5/23 (木) 山之口 高城	雀ヶ野公民館	9:30～ 9:50		松之元自治公民館	11:15～ 11:35			
前方公民館	11:25～ 11:40		高城地区公民館 四家分館	10:10～ 10:30		下川東自治公民館	13:10～ 13:30			
6/2 (日)	山之口総合支所		9:00～ 10:00	第18自治公民館		10:50～ 11:00	小松原地区公民館 (地区体育館横)	13:50～ 14:30		
	高城総合支所		10:30～ 11:30	七瀬谷公民館		11:20～ 11:40	宮丸自治公民館	14:50～ 15:10		
	志和池地区公民館		13:00～ 13:30	市野々公民館	13:10～ 13:30	5/7 (火) 妻ヶ丘 姫城 五十市	祝吉地区公民館	9:30～ 10:10		
	沖水地区公民館		13:45～ 14:15	田辺公民館	13:50～ 14:00		早水自治公民館	10:35～ 11:00		
祝吉地区公民館	14:40～ 15:10	雁寺・八久保公民館	14:20～ 14:40	立野自治公民館	11:15～ 11:35					
6/9 (日)	都城保健所	9:00～ 11:30	5/24 (金) 高城	永野地区公民館	9:00～ 9:20		菖蒲原自治公民館	13:10～ 13:30		
				上星原公民館	9:30～ 10:00		広原自治公民館	13:45～ 14:05		
		下星原公民館		10:20～ 10:30	一万城西部 自治公民館		14:20～ 14:45			
		高城農村改善 センター		10:50～ 11:20	竹町自治公民館	15:00～ 15:30				
		豊広公民館		13:00～ 13:30	上長飯霊地公園 北側駐車場	9:20～ 9:50				
		西久保公民館		13:50～ 14:00	妻ヶ丘地区体育館	10:15～ 10:50				
		第12自治公民館	14:20～ 14:40	早鈴自治公民館	11:10～ 11:30					
		第11自治公民館	9:00～ 9:30	甲斐元自治公民館	11:45～ 12:00					
		石山体育センター	9:50～ 10:20	都島自治公民館	13:30～ 13:50					
		第9自治公民館	10:40～ 11:10	五十市地区公民館	14:10～ 15:00					
		高城ふれあい武道館	11:30～ 12:00	狐塚自治公民館	15:20～ 15:40					
		第3自治公民館	13:20～ 13:50							
		勤労青少年ホーム	14:10～ 14:30							
		横原地区コミュニ ティセンター	14:50～ 15:10							

※自然災害(台風・地震など)や緊急な事故などが発生した場合、日程が変更になることがあります



4月1日(月)から

敬老バス券と温泉磁気カードの受け付けを開始します!



名字の五十音順で受け付けます。会場は非常に混み合いますので、時間に余裕を持って来場ください。

◎問い合わせ

福祉課 ☎23-3102

障がい福祉課 ☎23-2980

敬老特別乗車券

(敬老バス券)



- 対象 70歳以上または、65歳以上の運転免許証を所持していない市民
- 交付場所 福祉課、各総合支所地域生活課、各地区市民センター
- 交付手数料 千円
- 手続きに必要なもの

【新規(代理)手続き不可】

- 6カ月以内に撮影した写真(横2・5センチ×縦3センチで脱帽し、顔が鮮明に写っているもの)
- マイナンバーカードや運転免許証、保険証など身分を証明するもの

【更新】

- 所持している敬老バス券 ※写真が古くなっている場合は新しい写真を持参

●その他 公民館などでの受け付けは、広報都城4月号に掲載予定です

健康増進施設利用助成券(温泉磁気カード)

カードは発行の翌日から利用できます。

※現在カードを所持している人は、更新手続きは不要です

◎対象・交付場所

①65歳以上の市民(昭和35年4月1日以前生まれ)	福祉課、各総合支所地域生活課、各地区市民センター
②身体障害者手帳、療育手帳、精神障害者保健福祉手帳の交付を受けている65歳未満の市民	障がい福祉課、各総合支所地域生活課

※身体障害者手帳(1・2級)、療育手帳A、精神障害者保健福祉手帳(1・2級)の交付を受けている人は、介護者付き温泉磁気カードの交付が可能です

◎手続きに必要なもの

【本人申請】 身分を証明するもの

(②は該当の手帳、②の主な介護者は介護を受ける人の該当の手帳および所持者は温泉磁気カード)

【代理申請】 交付対象者の身分を証明するもの(②は該当の手帳)、代理人の身分を証明するもの

※①は交付対象者の身分を証明するものがない場合、委任状

4月分の敬老バス券・温泉磁気カード受付日程						【受付時間】 午前:8時30分~12時 午後:13時~17時
日付	4月1日(月)	2日(火)	3日(水)	4日(木)	5日(金)	
午前	あ行	さ行	な行	あ・や・ら・わ行	さ・た行	
午後	か行	た行	は行	か・ま行	な・は行	
日付	8日(月)	9日(火)	10日(水)	11日(木)	12日(金)	
午前	か・ま行	あ・や・ら・わ行	さ・た行	あ・や・ら・わ行	さ・た行	
午後	あ・や・ら・わ行	か・ま行	な・は行	か・ま行	な・は行	
日付	15日(月)	16日(火)	17日(水)	18日(木)	19日(金)	
午前	あ・や・ら・わ行	さ・た行	あ・や・ら・わ行	さ・た行		
午後	か・ま行	な・は行	か・ま行	な・は行		

新しい、議長と副議長を紹介

2月9日の都城市議会臨時会で、議長に神脇清照議員、副議長に音堅良一議員が選ばれました。

◎問い合わせ 議会事務局 ☎23-7869



第19代都城市議会 副議長
音堅 良一

都城市議会議員を4期目。産業経済委員会や議会運営委員会の副委員長などを歴任。

2月9日の臨時会において、議長に就任しました。議会の代表者としての重責を担い、まさに身の引き締まる思いです。

市議会は、「二元代表制」のもと、行政と共に市政の発展および市民の福祉の向上を図る使命があります。そのため、市議会は市民の声を市政に反映させるべく政策提案機能、併せて施策の妥当性、効率性などをチェックする行政監視機能を有しております。私たち市議会議員は、それらの機能の向上を資して、日々の研さんを重ね、市民の皆様の負託に応えるべく努力してまいります。

その上で、今後も都城が持つ豊かな地域資源と英知を生かし、「南九州の拠点都市」「リーディングシティ都城」のさらなる躍進のために、行政と一体となって取り組んでまいりますので、どうぞよろしくお申し込み申し上げます。



第10代都城市議会 議長
神脇 清照

都城市議会議員を6期目。副議長や建設委員会委員長などを歴任。

本コンテストは、児童生徒が身近な社会問題などに関心を持ち、プレゼンテーションを通して自らの思いや考えを伝えることで、情報活用能力の向上を目指すとともに、1人1台端末の効果的な活用方法の普及のために実施しています。

昨年引き続き2回目の開催となった本コンテスト。市内の全小・中学校から延べ203人がエントリーし、一次審査を突破した小学校5チームと中学校5チームが2月3日の本審査に挑みました。

いずれのチームも、自らの課題に対する自分の思いや考えを伝えるために、身振り手振りを交えるなど工夫を凝らし発表していました。



明道小学校

小・中学生プレゼンコンテストを実施しました

◎問い合わせ 学校教育課 ☎36-8721

● 審査結果

【最優秀賞】

明道小学校「みやだいず」を食べよう！」

庄内中学校「僕たちはどう生きるか」

【優秀賞】

志和池小学校、丸野小学校

山田中学校、都城泉ヶ丘高等学校

校附属中学校

【優良賞】

東小学校、五十市小学校

祝吉中学校、西岳中学校



庄内中学校



募集

会計年度任用職員

(保育士・調理師)

●必要資格・募集区分

保育士

保育士 フルタイム・パートタイム
(週35時間/週15・5時間)

調理師

調理師、栄養士、管理栄養士のいずれか
フルタイム・パートタイム(週35時間/週15・5時間)

勤務時間

月々土曜日の8時30分～17時 ※早番・遅番のシフト制

申込方法

履歴書と資格を証明できるものを保育課に持参

※勤務地・定員など詳しくは、はぴみやこん

じよを確認ください

申問保育課 ☎23-4894



県民総合スポーツ祭

都城市予選会出場者

6月に開催される県民総合スポーツ祭の本市代表選考会を行います。

【テニスボール卓球】

●日時 3月17日(日) 13時～

●場所 祝吉地区体育館

●卓球

●日時 3月31日(日) 9時～



●場所 早水公園体育文化センターサブアリーナ

●当日会場で受け付け

●問 都城市卓球協会(池田)

☎090-1850-0016

【陸上競技】

●日時 4月7日(日) 10時～

●場所 都城運動公園陸上競技場

●種目

新小学4～6年生(男女別)

50歳以下

一般男子、一般女子

100m以下、200m以下、1500m以下、3000m以下、5000m以下、走り高跳び、走り幅跳び、砲丸投げ、円盤投げ、ロード

※3000m以下と5000m以下は一般男子のみ

●年齢区分

29歳以下、30～34歳、35～39歳、40～44歳、45～49歳、50～54歳、55～59歳、60～64歳、65～69歳、70～74歳、75～79歳、80歳以上

※女子は、70歳以上は同じ区分

申問 3月29日(金)までにメールで都城市陸上競技協会

fukyu@myariku.org

【ペンタム】

●日時 4月7日(日) 9時～

●場所 ふれあい平山コート(高木町4277)

●申問氏名、住所、年齢、連絡先を記入し4月6日(土)までにファクスで平山

山 FAX 38-4531

☎090-7157-7972

交通指導員

●内容 通学路の安全確保や交通安全のための啓発活動、行事における交通誘導など

●対象 概ね70歳までの市民 ※面接審査あり

●募集人数 若干名

●任期 2年

●制服・装備品の貸与有り。指定団体からの推薦が必要。

詳しくは、市ホームページを確認ください

申問総務課 ☎23-7183

☎23-7183



催し

山之口麓文弥節

人形浄瑠璃定期公演

●日時 3月17日(日) 14時～

●場所 山之口麓文弥節人形浄瑠璃資料館(人形の館)

●演目 娘手踊り(お伊勢参り)、出世景清(大仏殿普請の段(ちゆのたて)、出世景清(阿古屋住家の段(にせぶん)、間狂言(東岳猪狩

※麓小学校の5・6年生が「ちゆのたて」を上演。語り大夫にも挑戦

●費用 一般740円(530円)、高校生530円(330円)、小・中学生330円(210円)

※()は20人以上の団体料金

●人形の館 ☎57-5295

霧島ジオパーク

マンサクの咲く大浪の池一周登山

●日時 3月17日(日) 9時～15時

●場所 えびのエコミュージアムセンター(えびの市末永) ※8時30分受付

●対象 小学生以上

※小学生は保護者同伴

●定員 30人 ※申し込み順

●費用 千円(保険・ガイド料含む)

※中学生以下300円

●持参物 登山に適した服装で、雨具や水筒、弁当などを持参

申問 3月15日(金)までにそお・みやこ

んじよジオガイドクラブ(宮川)

☎090-13797-13845

☎090-13797-13845



総合文化ホール自主事業

MJ寄席 春風亭一之輔独演会

幅広い分野で活躍中の春風亭一之輔による4回目の独演会です。

●日時 4月14日(日) 15時～

●場所 総合文化ホール

●費用 4300円 ※全席指定。

2枚以上購入で、1枚につき300円割引

申問総合文化ホール ☎23-7190

☎23-7190



申は申し込み、**問**は問い合わせ

<p>●科目・日時・受講料・開講日</p> <p>CAD建築科</p> <p>毎週月・木曜日(全32回) 19時～21時 4万7千円 4/4(木) ※5人以上で開講</p> <p>木造建築科、建築塗装科、左官タイ ル施行科(2カ年)</p> <p>毎週木曜日(月3回) 8時30分～16時35分 10万円 4/11(木)</p>

都城地域高等職業訓練校

- 陸上競技審判員講習会(無料)**
●**日時** 3月30日(土) 15時～
- 場所** 都城運動公園陸上競技場
- 対象** 審判員資格の新規取得や、日本陸連競技者登録を希望する人
※登録料が別途5千円程度必要
- 申** 3月22日(金)までに、メールで都城市陸上競技協会
toasu4201@yahoo.co.jp

- おしゃべりがんサロン
ルピナス(無料)**
●**日時** 3月21日(木)
13時30分～14時30分
- 場所** 都城医療センター
- 対象** がん患者および家族など
※要申し込み
- 申** 都城医療センター内がん相談支援センター
0120-4111-329

講座・教室

<p>●建築配管科(5カ月) 毎週火曜日(月3回) 8時30分～16時35分 8万5千円 6/4(火)</p> <p>●造園科(2カ年) 毎週土曜日(月3回) 8時30分～16時35分 10万円 4/13(土)</p> <p>●和裁科(1カ年) ①毎週月・木曜日(全62回) 9時30分～15時30分、②毎週火・金曜日(全62回) 10時～16時 8万円 ①4/8(月)、②4/9(火)</p> <p>●洋裁科 ①毎週木曜日(全20回) 9時30分～15時30分、②毎週土曜日(全12回) 9時～12時30分 ①4万円、②2万円 ①4/11(木)、②4/13(土) ※定員①3人、②5人 申し込み順</p> <p>●手編科 毎週火曜日(全20回) 10時～15時 2万5千円 4/9(火)</p> <p>●着付科 毎週木曜日(全12回) ①10時～12時、②13時～15時、③19時～21時 1万1千円 4/11(木)</p> <p>●フラワーアレンジメント科(6カ月) ①隔週金曜日、②隔週土曜日 9時～12時 2万1千円 ①4/12(金)、②4/13(土) ※①は定員2人。申し込み順</p> <p>●はじめてのワード・エクセル(2カ月) 毎週月・木曜日(全16回) 19時～21時 3万円 4/4(木) ※5人以上で開講</p> <p>●パソコン入門(基本操作・入力) 毎週土曜日(全8回) 10時～12時 1万5千円 4/6(土) ※5人以上で開講</p> <p>●申 3月22日(金)までに都城地域高等職業訓練校 ☎23-2316</p>
--

<p>●生涯学習課主催の教室 〔よか・余暇・楽習ネットワーク事業〕 ●日時・場所・費用 ①太極拳ひまわり 毎週水曜日 19時30分～21時30分 横市地区公民館 1回500～800円</p> <p>●〔きらり体験教室〕 ●日時・場所・定員・費用・持参物 ②ほぐしてストレッチ(全8回) 4/9(火)・16(火)・23(火)・30(火)・5/7(火)・14(火)・21(火)・28(火) ①10時～11時、②19時30分～20時30分 中央公民館 各10人 ※5人以上で開催 4千円を初回全納 ヨガマット、動きやすい服装、飲み物、タオル</p> <p>③ゆるやか太極拳(全9回) 4/11(木)・18(木)・25(木)・5/9(木)・16(木)・23(木)・30(木)・6/13(木)・20(木) 19時～20時30分 中央公民館 10人 ※5人以上で開催 4500円を初回全納 動きやすい服、シューズ、飲み物、タオル</p> <p>④簡単!ふんわりシフォンケーキ教室(全3回) 4/13(土)、5/11(土)、6/8(土) 10時～12時 まちなかキッチン 5人 ※5人で開催 1500円を初回全納(材料費別途) エプロン、三角巾</p> <p>●申 ①は随時、②～④は3月29日(金)までに生涯学習課 ☎23-0962</p>

<p>●物価高騰重点支援給付金 〔住民税均等割のみ課税世帯分〕 ●対象 令和5年12月1日時点で本市に住民票がある令和5年度住民税均等割のみ課税されている世帯 ※住民税課税者の扶養親族のみなどで構成される世帯を除く</p> <p>●給付額 1世帯当たり10万円 ※3月中旬に文書送付予定。詳しくは、市ホームページを確認ください</p> <p>●〔こども加算分〕 ●対象 次のいずれかに該当する世帯 ①物価高騰重点支援給付金(住民税非課税世帯分)の対象世帯 ②物価高騰重点支援給付金(住民税均等割のみ課税世帯分)の対象世帯</p> <p>●対象児童 ・令和5年12月1日時点で同一世帯である平成17年4月2日以降生まれの児童 ・令和5年12月2日以降に生まれた新生児(要申請)</p> <p>●給付額 対象児童1人当たり5万円 ※3月中旬までに文書送付予定。詳しくは、市ホームページを確認ください</p> <p>●問 物価高騰重点支援給付金担当 ☎36-8425</p>	<p>お知らせ</p> <p>物価高騰重点支援給付金 〔住民税均等割のみ課税世帯分〕</p>
--	--



お知らせ

令和6年度分
介護保険料年金差し引き

介護保険料を納付書または口座振替で納付している人で、年金受給額が年額18万円以上で次のいずれかに該当する人は、4月から納付方法が年金差し引きになります。

●対象

- ①令和5年4月2日～10月1日に65歳になり、令和5年10月時点で年金を受給
- ②65歳以上で、令和5年4月2日～10月1日に新たに年金受給の決定が行われた
- ③令和5年10月1日までに本市に転入し、前住所地で介護保険料が年金から差し引かれていた(ただし、日本年金機構にマイナンバー未登録の場合、住所変更届の提出が必要)

※対象者には、3月末に送付する特別徴収開始通知書で、4月・6月・8月介護保険料徴収額を通知します

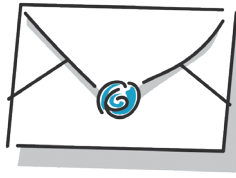

介護保険課 ☎23-2596

林業退職金共済制度(林退共)へ加入しませんか

事業主が、従事者の働いた日数に応じて掛け金となる共済証紙を共済手帳に貼り、その従事者が林業界を辞めたときに林退共から退職金が支払われます。

【制度の特徴】

- ・林業界で働く人のために国が作った退職金制度です
- ・税法上の掛け金は、法人では損金、個人企業では必要経費です
- ・掛け金の一部を国が免除します
- ・雇用事業主が変わっても、退職金は企業間を通算して計算します

【事業主の皆さんへ】

- ・共済証紙は労働日数に応じて適正に貼付ください
- ・共済手帳を所持している従事者が辞めるときは、退職金を請求するよう指導ください

【以前林業に従事していた皆さんへ】

- ・従事していたときに林退共へ加入して退職金の請求手続きを行っていない人は、最寄りの支部または本部へ問い合わせください
- ※詳しくは、林退共ホームページを確認ください

林業退職金共済事業本部 ☎03-6731-2889



3月27日(水)～4月4日(木)
住所異動に関する
受付窓口を臨時開設します



3月下旬から4月上旬は、転入者や転出者が多いため、通常の窓口業務時間(8時30分～17時15分)以外に、月～金曜日の時間外や土・日曜日にも本庁の受付窓口を臨時的に開設します。

●手続き可能な期間・時間

3月27日(水)～4月4日(木)

◎月～金曜日 8時30分～19時

◎土・日曜日 9時～17時

●注意

時間外や土・日曜日の戸籍の届け

出は、警備員室で受け付けます。また、小・中学校の校区外や区域外への転校手続き、就学申請、介護保険

関連の手続きは、通常の開庁時間内

のみの対応となります。

詳しくは、本号6ページを参照

手続きできる届け出や申請など

◆市民課 ☎23-2128

- ・住所異動届の受け付け
- ・住所異動に伴うマイナンバーカードの住所変更
- ・各種証明書の発行、印鑑登録申請の受け付け

◆保険年金課 ☎23-2127

- ・住所異動に伴う国民健康保険、後期高齢者医療関係届の受け付け、国民年金関係届の受け付け

◆子ども政策課 ☎23-2684

- ・住所異動に伴う子ども医療費助成、児童手当の諸申請の受け付け

◆子ども家庭課 ☎23-0964

- ・他市町村から本市への転入に伴う妊婦乳児健康診査受診票、予防接種ノート

◆保育課 ☎23-4894

- ・住所異動に伴う保育所・認定こども園の入所や退所、転園などの手続き

テレビ番組の案内

◆BTVケーブルテレビ(デジタル111ch)「みやこんじょジャーナル」※毎回10分間放送
①6:50～ ②11:50～ ③16:50～ ④20:50～ ⑤22:50～



申は申し込み、問は問い合わせ

NPOのイベント情報



※詳しくは、市ホームページを確認ください

田舎暮らしを愉しむ講座(鶏解体と料理)

※要予約

- 日時 3/15(金)・16(土) 10時～13時
- 場所 がまこう庵(吉之元町5186)

申問 手仕事舎そうあい(蒲生) ☎37-0002

地域食堂 イトロドリ ※要予約
(テイクアウト可)

- 日時 3/16(土) 11時～13時
- 場所 NPO法人あした事務所隣
(下長飯町669-5)

申問 あした(池崎) ☎70-0190

地域食堂「おひさま広場」 ※要予約

- 日時 3/17(日) 11時～13時
- 場所 都原児童センター(都原町37-2)

申問 子育てネットおひさまとはらっぱ(岡本)
☎080-6411-8441



※地域食堂：食を通じた子どもや高齢者の居場所

子育て支援センター
今月のオススメ行事



※その他の行事は、子育て支援センターのホームページでも確認できます

都城市子育て世代活動支援センター(ぶれびか)

☎36-5858

ふたごの会(ふたご以上の親子の会) ※要予約

- 日時 3/11(月) 10時～11時30分

山之口地域子育て支援センター ☎57-3298

みんなでふきふきday

(みんなでおもちゃをきれいにしよう)

- 日時 毎週金曜日 13時～

山田地域子育て支援センター ☎64-3171

アレンジフラワー

- 日時 3/7(木) 10時～11時30分

●場所 谷頭児童館

●定員 5組 ※申し込み順。材料費別途

東部地域子育て支援センター エンゼル

☎26-9587

助産師えりこ先生の子育てサロン

- 日時 3/15(金) 10時30分～11時30分

●定員 8組 ※申し込み順

高崎地域子育て支援センター たんぽぽ

☎62-0027

お楽しみ会(楽しい余興やゲーム)

- 日時 3/29(金) 10時30分～11時30分

●定員 7組 ※申し込み順

【住所異動の手続き】
問 市民課 ☎23-2128

問 選挙管理委員会事務局
☎23-7864

市外に転出する場合は、必ず住所異動の手続きを行ってください。



今春、高校卒業後に市外へ転出する人の保護者の皆さんへ

選挙権は18歳以上の全ての国民が持つ権利です。ただし、選挙で投票するには、実際に居住し、住民票のある市町村で選挙人名簿に登録されていることが必要です。

イオンモール都城駅前郵便局で
マイナンバーカードの申請ができるようになりました



電子証明書の更新と暗証番号の再設定に加え、マイナンバーカードを初めて取得申請する場合がございます。申請できるようになりました。

●申請可能日時 祝日を除く月～金曜日、第1・3土曜日および第2・4日曜日の9時～17時

●申請に必要なもの 顔写真付き身分証明書(免許証など)、氏名・生年月日または住所の記載がある証明書

(健康保険証など)、通知カードまたは個人番号通知書

※本人申請のみ受け付け可能。顔写真は郵便局で撮影します。詳しくは、市ホームページを確認ください

問 マイナンバーカードサポートセンター ☎23-2774



5千円分のQUOカードがもらえるのは3月末まで(最終)
マイナンバーカードの受け取りを忘れていませんか?

マイナンバーカードを申請してまだ受け取っていない人は、早めに受け取りください。

市では、3月31日(日)までに初めて

マイナンバーカードを取得するなどした人に、5千円分のQUOカードを配布しています。

●場所・配布期限

3月29日(金)

市役所地下1階マイナンバーカードサポートセンター、各総合支所地域生活課、各地区市民センター

※3月30日(土)・31日(日)は、臨時開設

する市民課窓口で受け取り可。詳しくは、市ホームページを確認ください



問 マイナンバーカードサポートセンター ☎23-2774

テレビ番組の案内

◆MRTテレビ(デジタル6ch)
「幸せ上々みやこのじょう」 毎週水曜日 18:55～19:00



申は申し込み、**問**は問い合わせ



お知らせ

国民年金保険料

学生納付特例制度

学生納付特例制度は、申請により保険料の納付が猶予される制度で、将来の年金受給権や、事故・病気により障がいが残ったときの障害年金の受給資格を確保できます。

申請期間は、20歳以上の人が学生である期間のうち、申請が受理された月から2年1カ月前までと、申請した年の年度末までです。また、猶予を受けた期間の保険料は、10年以内であれば古い期間から順に納付でき、将来受け取る年金額を増やすことができます。

対象 大学、大学院、短期大学、高等学校、高等専門学校、専修学校、各種学校などに在学する20歳以上の学生で、前年所得が基準以下の人



申請窓口 保険年金課、各総合支所地域生活課、各地区市民センター、都城年金事務所

手続きに必要なもの

在学証明書の原本または学生証の表裏の写し、年金手帳、基礎年金通

※前年または今年退職して学生になった人は、雇用保険被保険者離職票または雇用保険受給資格者証の写し。代理申請の場合は、写真付きの身分を証明するものが必要

※詳しくは、日本年金機構ホームページを確認ください
 問 保険年金課 ☎ 23-12629



みんなで取り組もう、ごみ減量 知っていますか? 「4R」

ごみ減量のポイントとなる「4R」。よく知られているのは「リデュース・リユース・リサイクル」の「3R」ですが、宮崎県では「リデュース」を加えた「4R」を推進しています。

「リフューズ」

不要なもの、余計なものは「いりません」と断ることです。最近では、プラスチックごみによる海の環境汚染が問題となっています。海へ流出しているプラスチックごみの量は年間800万トともいわれていて、世界的な対策が求められています。



環境や生態系を守るためにも、マイバッグを持ち歩き、レジ袋を断るなどして、

ごみになるものを買わない・もらわないようにしましょう。

「リデュース」

ごみを減らすことです。例えばシャンプーや洗濯用洗剤などを購入する際は、詰め替え用の商品を選ぶことで、ボトルなどのごみを減らすことができます。

「リユース」

まだ使えるものを繰り返し使うことです。例えば、まだ使えるものは修理して使ったり、不要になったときもバザーやフリーマーケットサービなどを利用することで、ごみを減らすことができます。

「リサイクル」

きちんと分別ルールを守って、再生利用することです。例えば、使用

済みのペットボトルや空き缶をリサイクルすることで、ゴミを減らすことができます。



毎日の暮らしを見直して、ごみ減量に努めましょう。
 問 環境業務課 ☎ 24-15560

市公式LINEのメニューとデザインを大幅リニューアル!

これまでのメニューに加え、気象情報や休日当番医、オンライン申請などを追加しパワーアップ。さらにデザインも刷新し、見やすくなりました。詳しくは、本号24ページを確認ください。

問 秘書広報課 ☎ 23-13174



友だち登録はこちら

休日急病診療機関

●診療時間 9:00~18:00
 ※歯科は17:00まで

◎みやざき医療ナビも利用ください



みやざき医療ナビ

月日	医療機関名	電話番号
3/24 (日)	はしぐち小児科	24-5500
	すみクリニック(内)	36-7701
	ホームクリニックみまた(内・呼)	52-1348
	山路医院(外・内)	64-3133
	よしかわクリニック(麻・整・内)	23-9384
	西元眼科医院	25-8888
	是枝歯科医院	36-2260
3/31 (日)	ふくしまクリニック(内・消・小)	46-5001
	ゆうクリニック(内)	46-6100
	佐々木医院(内)	62-1103
	とまり内科外科胃腸科医院	52-1135
	いのまた整形外科クリニック	36-6272
	よしだ眼科クリニック	77-8817
さいとう歯科	26-8148	

※診療機関は変更することがあります
 詳しくは、テレホンサービス(医師会 ☎ 23-5555、歯科医師会 ☎ 25-4100)で確認ください

●休日当番薬局

3/24(日)	ウエスト、東町マリンバ、中原町、サンライト三股、そうごう山田、前田町椎の木
3/31(日)	大光、ひなた五十市

安全・安心 情報

Safety and security
information

◎問い合わせ
消費生活センター
☎23-7154

簡単なもうけ話はありません！

若年者に対する投資やマルチ商法などの勧誘トラブルが増加しています。特に入学や就職などで行動範囲や交友関係が広がる時期には、簡単な「もうけ話」に注意が必要です。「簡単にもうかる」「必ずもうかる」などと勧める投資などのもうけ話を聞いてもうのみにせず、まずは疑ってください。

中には、人の不安につけ込んだり、借金やクレジット契約をさせたりして強引に契約を結ばせる悪質なケースもみられます。

自分にとって必要のない契約であれば「契約しない」ときっぱり断りましょう。



● あなたの年代は？（○をつけてください）

10代 ・ 20~30代 ・ 40~50代 ・ 60代以上

● 3月号で特に興味を持ったページのタイトル

● 3月号を読んでのわたしの一言

● 今後、取り扱ってほしい記事

ご協力ありがとうございました。

※応募者の個人情報は、当選者発表と商品発送、質問などの回答以外には利用しません

国際交流員の ひとりごと

Vol. 02

か れんえい
河 連英さん
(中国)



中国の温泉を楽しむ親子

スーパーリゾートのような中国銭湯

国際交流員の任期も残りわずか。都城の人情あふれる土地柄に心が和み、充実した日々を過ごすことができました。皆さんの温かいサポートに心から感謝しています。

4月に戻る重慶市が温泉郷であることにちなみ、最後に中国の温泉文化を紹介します。中国の温泉はプールのように水着で入り男女混浴です。最近は「洗浴中心」と呼ばれる新型銭湯が人気で、SNSでも話題です。この銭湯では、温泉のほかジムや映画鑑賞、ビュッフェなど幅広いサービスを楽しむことができます。温泉と一口に言っても、その中身は国によりさまざまですね。

いつか皆さんと、中国で再会できる日を楽しみにしています。我在重慶等大家（重慶で待っています）！

◎問い合わせ 国際化推進室 ☎23-2295

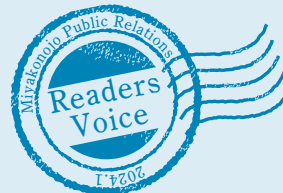

読者のお便り

1月号に寄せられた皆さんからのご意見を、今後の広報紙に生かしていきます。

私はスポーツが大好きです。都城での野球やサッカーなどのキャンプ実施で、プロの練習風景が間近で見られてうれしいです。

(乙房町 ゴン太さん)

2023回顧録を読んで、ステイホームの生活からやっと解放された1年だったなと感じました。今年はさらに楽しめるような気がします。

(山田町中霧島 たけちゃん)

中学生の時、ラブレタープロジェクトで両親に感謝の思いをつづりました。当時は気恥ずかしかったけれど、今は思いを伝えられて良かったと思っています。

(都城西高等学校 郡山純さん)

聞いたことはあるけど、どこで購入できるのかわらなかつた「都城メンチ」。事業者や販売店舗が紹介されていたので、早速買いに行きます。

(LINE投稿 あびさん)

点線に沿ってお切りください(郵便はがきでも可)

企業の力

Vol.42

株式会社
お菓子の昭栄堂

☎22-4318



遠武憲明代表取締役

明治34年の創業以来、伝統と革新あるお菓子を作り続けている株式会社お菓子の昭栄堂。この由緒ある菓子店の4代目が遠武憲明代表取締役です。遠武代表は先代までの地域密着のお菓子づくりに加えて全国への出荷に注力。全国出荷が8割を占めるほど成長しています。全国からの受注に対応するため、平成28年に2店舗目となる曾於店をオープンし、職人による手作りの工場と計画的に生産する機械化の工場に分けました。遠武代表は、自身の修業時代



機械化で人気商品も安定した出荷が可能

の経験から「働きやすい環境を整備し、菓子業界が過酷な労働環境というイメージを払拭したかった」と話します。同社では、安定した全国出荷の一方で、店舗の定休日を設けたり、営業時間を短縮したりと働きやすい職場環境づくりを進めてきました。その取り組みにより、子育て世代の女性従業員も多く、離職率も低くなっています。

また、創業時から地域貢献活動にも尽力している同社。13年前から行っている「1歳の誕生日ケーキ無料プレゼント」では、これまで1万人以上の子どもにケーキをプレゼントしてきました。若い世代にも来店してほしい思いから開始した本取り組み。遠武代表は「都城圏域で生まれ育っていく子どもをお祝いすること、地元への恩返しの一つ。これからも続けていきたい」と力を込めていました。

今月の読者プレゼント



※写真はサーロイン

天空牛のステーキ2枚入り 3人
(サーロインまたはリブロース)

プレゼント提供事業者

おおがた牧場 (御池町5844-47) ☎33-2696

都城牛を世界に発信しようとハラル認証取得にも取り組む本牧場。標高530mの大自然の中で育てた天空牛は、あっさりとした食べやすさが特徴です。ぜひ堪能ください。※市内取扱店舗で受取可能な人に限ります

プレゼントの応募方法

はがきに住所、氏名、電話番号と、3月号を読んだ感想などを書いて〒885-8555まで。

応募者の中から抽選でプレゼントを差し上げます。

- ◎応募締め切り 3月31日(日) 当日消印有効
- ◎当選者発表 本紙5月号
- ◎1月号当選者 上田祥子さん ほか4人
- ◎1月号応募総数 134通

※市公式LINEとお友だちの人は、プレゼントボタンから応募できます

POST CARD

8 8 5 8 5 5 5

63円切手を
お貼りください

都城市役所 秘書広報課 行

(広報都城 No.219 2024年3月号)

フリガナ

氏名

ペンネームまたはイニシャル

※記入がない場合は、イニシャルで表示させていただきます

住所 □□□□□□

電話番号 () -

点線に沿ってお切りください(郵便はがきでも可)

作者の花房芳洲(1905~1975)は、本市庄内町に生まれました。京都の美術学校で日本画を学び、卒業後は市内の小学校や鹿児島県内の高校で熱心に後進を指導し、当時洋画が盛んだった鹿児島で日本画の魅力を伝えました。

本作は、旧都城市の岩橋辰也元市長から美術館に寄贈されたものです。桜の白い花とつばみが点々と描かれた画面を枝と幹が斜めに横切る大胆な構図は、華やかで洗練された印象を与えます。薄くのせた絵の具が花びらの柔らかな質感を表現し、軽やかに飛ぶ雀の羽根は細部まで入念に描かれていて、花鳥画を得意とする作者の細やかな筆遣いが際立つ作品となっています。

※本作は3月12日(火)から5月6日(月)まで開催する収蔵作品展「センス・オブ・ワンダー」で展示予定

◎問い合わせ 市立美術館 ☎25-1447

「桜に雀」

花房 芳洲 作 (制作年不明)



History exploration |

歴史探訪!

築池地下式横穴墓群出土と伝わる須恵器

写真の土器は、築池地下式横穴墓(下水流町)出土と伝わる、約1600年前の古墳時代に作られた陶質の土器(須恵器)です。

出土した須恵器には、壺を乗せるための大きな台(器台)やマグカップに似た容器(把手付碗)、脚がついた皿(高坏)があり、いずれも日本で須恵器生産が始まったころに作られたものです。

把手付碗と右の高坏は韓国南部で出土した5世紀初期の陶質土器と酷似している一方、器台と左の高坏は愛媛県にあった市場南組窯系の須恵器と酷似していて、それぞれの地域で作られた可能性があります。

このような初期の須恵器が南九州で発見された例は多くありません。このため本資料により、古墳時代に地域間で交流があったことがうかがい知ることができます。

※本資料は常設展で展示しています



◎問い合わせ 文化財課 ☎23-9547

尊朝法親王書状写

「殊に唐墨種々儘かに到来し候、懇意の儀謝し難く候」(原文漢文)とあり、北郷時久が贈った交易品の品々に対する礼が記されている。

そんちやうほっしんのう からすみ

「尊朝法親王書状写(唐墨到来の礼)」

本史料は、能書家として名高い尊朝法親王が戦国時代に都城島津家10代当主北郷時久に宛てた書状の写しです。本書状には、時久から贈られた中国製の墨である唐墨などの品々に対する礼が記されています。

当時の都城島津家は、島津本家の九州制覇に協力して動いていた時期で、時久も多くの合戦に参加していました。一方で、時久は尊朝法親王から書を学び、蹴鞠や和歌の素養を身に付け、その道に通じた公家らから免状を授与されるなど、文化的活動も熱心に行っていました。この背景には、京都周辺の情報を得る目的があったと推察されます。また、これらの活動に唐墨などの交易品が重宝されたことや、時久がその入手ルートを確認していたことがうかがえることから、本史料は当時の都城島津家の動向を研究する上でも重要な史料といえます。

※都城島津伝承館は、展示設備改修のため3月15日(金)まで臨時休館しています

◎問い合わせ 都城島津邸 ☎23-2116



観光地や遊び場、イベント、グルメスポットなど、市内で楽しめる場所・モノ・コトを紹介!

アートスポットで幸せ上々

◎問い合わせ アンモナイトギャラリー
✉ ammonite@mcma.sakura.ne.jp

アート作品に触れよう!

令和4年11月に東町の住宅街に誕生したアートスポット「アンモナイトギャラリー」を知っていますか。

本ギャラリーは、共同アトリエ「美術研究所『東町工場』」に隣接する展示スペースです。アトリエは市立美術館の元学芸員である原田正俊さんと地元の芸術家らが運営。本市および三股町在住の5人が創作活動を行っていて、3月に東京・上野の森美術館で開催されるVOC(A展)に作品を出品する今注目の『しまうちみか』さんもメンバーの一人です。

ギャラリーでは、アトリエで活動する芸術家の作品展などをこれまで10回開催。展示販売も行っていて、気に入った作品を購入して自宅やオフィスに飾ることができます。

次回の作品展は5月頃を予定。本ギャラリーで、アートとの出会いを



ギャラリー入口。メンバー考案のロゴマーク入り看板が目印です。

今年1・2月に開催したAmmonite Annual展の様子。個性的な作品が並んでいました。

楽しみましょう。

【アンモナイトギャラリーの概要】

●営業時間 作品展会期中の木・日曜日 12時～18時

●住所 東町17-5

※ギャラリーのホームページでは、作品展のスケジュールやギャラリーができるまでのリノベーションの様子などが紹介されています



新刊紹介

おすすめ図書

◎問い合わせ
市立図書館 ☎22-0239
高城図書館 ☎58-4224



まく!まく?

市原淳(著)、創元社(出版)

「かける」「まく」「あつい」など同じ読み方でも意味が違う言葉(同音異義語)を集めた絵本。文章がリズムカルで、聞くのも読むのも楽しい一冊です。二次元コードを読み込むと朗読動画を視聴できます。



〈標本〉の発見 科博コレクションから

国立科学博物館(編著)、国書刊行会(出版)

幻となった生物や絶滅寸前種からリビングコレクションまで、約500万点の標本を保有する国立科学博物館。その中から厳選した標本をそれぞれのストーリーを添えて美しいカラー図版で紹介しています。

【市立図書館】 ●休館日/なし
●開館時間/9:00～21:00

【高城図書館】 ●休館日/3月5日・12日・17日・19日・20日・26日、4月2日・9日・16日
●開館時間/9:30～18:00

まちなか de わくわく

ドキュメンタリー映画「中村地平」完成試写会(無料)



「北の太宰、南の地平」といわれ芥川賞候補にもなった小説家・中村地平。台湾や東京での学生生活を経て文壇デビューしたものの、戦後は地元・宮崎で文化の復興や地方創生に身を捧げました。その足跡をたどる本作を観に、ぜひ来館ください。

■日時・場所

3/24(日)	①10時～、②14時～	市立図書館
3/25(月)	①10時～、②14時～	高城生涯学習センター

※要申し込み。両日とも②終了後、小松孝英監督によるトークイベントを開催

◎問い合わせ 市立図書館 ☎22-0239

私の夢

宇澤 瑛さん 志和池小6年

活躍して得たものを困っている人のために使えるプロテニスプレーヤーになりたい！



都城市現住人口

	令和6年2月1日現在	前月比	前年比
世帯数	72612世帯	(73)	(795)
人口総数	158575人	(109)	(49)
男性	74586人	(57)	(51)
女性	83989人	(52)	(-2)

スマートフォンからも統計情報を確認できます。



※令和2年国勢調査に基づく推計人口

編集後記

広報都城が4年連続で県広報コンクール特選に選ばれました。作成した全ての広報紙が愛おしい中、特選受賞の4冊は読者の心に響く記事を目指し、一緒に取材を行った“かけがえのない仲間たち”との思い出が数多く詰まっています。特に愛着があります。作り手の思いが伝わる広報紙。今後も皆さんに届けられるよう励みます。(博)

元日に起きた能登半島地震。自然災害はある日突然私たちの日常生活を奪っていくのだとテレビや新聞の報道を通して改めて気付かされました。本紙では毎年、災害の備えの特集を適宜掲載しています(本号9ページ参照)。防災意識が高まったタイミングを逃さず、ぜひ日頃の備えを見直すきっかけにしてもらいたいです。(つ)

広報担当になり、もうすぐ1年。それまでカメラとは無縁で、重量感ある一眼レフカメラを初めて手にしたときは「絶対落とさないように…」と緊張したことを覚えています。いまだに、取材の相棒であるはずのカメラに悪戦苦闘し勉強の日々。かけがえのない瞬間を切り取って皆さんへお届けするやりがいを胸に、まい進します！(未)

都城フィロソフィ 23

◎問い合わせ フィロソフィ推進課 ☎23-7163

第2部 素晴らしい都城市とするために

第3章 燃える集団となる

成し遂げるまで諦めない

何かを成し遂げるかどうかは、その人の持っている熱意と執念に深く関わっています。何をやっても成し遂げられない人には、熱意と執念が欠けています。体裁の良い理由を探し、自分を慰め、すぐ諦めてしまうのです。

一度諦めてしまうと、諦めることに慣れてしまい、多くのものを失ってしまいます。

目標を設定したら、一步一步着実に進んでいくことしかできません。手詰まりの局面であるように見えても、地道に努力を積み重ね、精一杯取り組むことで見えてくるものがあります。

物事を成し遂げるには、自分に厳しく、目標達成に向かって、粘り強く最後まで諦めずにやり抜く姿勢が必要です。

届けたい都城の風景

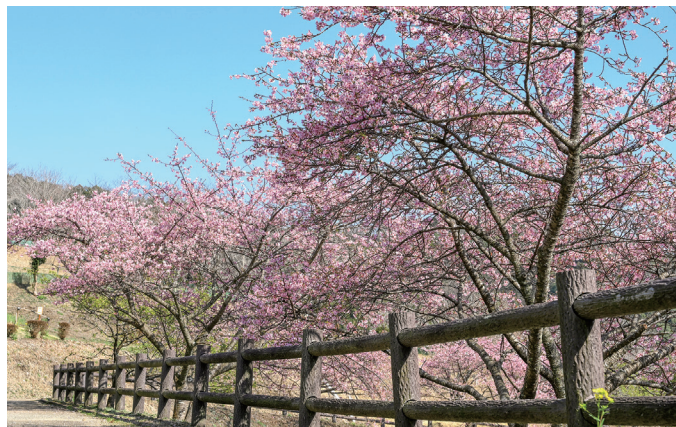

「高崎総合公園」(高崎町大牟田)



「母智丘公園くまそ広場のさくらねこ」(関之尾町)



都城市公式LINEの メニューとデザインを 大幅リニューアル!



暮らし	案内・手続き	お楽しみ+
都城市公式 ホームページ	防災・消防	公共交通
まちのニュース	新着情報	気象情報
ごみ	妊娠・出産・子ども	新型コロナ
妊娠・出産・子ども	休日当番医	基本設定メニュー

暮らし	案内・手続き	お楽しみ+
オンライン申請	証明書の取得	
移住・Uターン	公共施設予約	
就職応援	産業・事業者	口座振替案内
		サルなど目撃通報

暮らし	案内・手続き	お楽しみ+
プレゼント	イベント情報 集約サイト	
Mallmall 中心市街地中核施設	NiQLL 「道の駅」都城	meet meet 肉と焼酎に会う
Think 都城 深く多面的に、考える。	歴史資料館 & 都城島津邸	美術館

暮らし

「防災・消防」や「公共交通」「まちのニュース」など、皆さんの暮らしに密着したメニューを配置しました。



案内・手続き

「オンライン申請」や「証明書の取得」「公共施設予約」に加えて、「移住・Uターン」や「就職応援」、事業者の皆さんへ向けた案内「産業・事業者」などを配置しました。

お楽しみ

好評の「プレゼント」や「イベント情報集約サイト」に加えて、新しく「道の駅都城ニクル NiQLL」や「都城メンチ」「Think都城」などを配置しました。